TECHE UDINE

MANOSCRITTI

FONDO PRINCIPALE

Manoscritto n. P_MSS_2545_008

Nel Fondo Principale sono confluiti la maggior parte dei lasciti manoscritti pervenuti alla Biblioteca Civica «Vincenzo Joppi» nel corso del tempo: si tratta perciò di un fondo composito nel quale è possibile trovare manoscritti di argomento liturgico, scientifico, giuridico, botanico e altro.

Collocazione:

Biblioteca Civica "Vincenzo Joppi", Udine
https://www.techeudine.it/fondo-principale
https://www.sbhu.it/

Mio carissimo Ippolito; – La tua lettera mi trovò a Porto; onde prima di rispondervi ho dovuto attendere da Venezia le notizie desiderate, che mi pervennero jeri sera, e che ora sottopetto a Lei, quantunque e per la loro scarsità e per la loro tardanza tu non sappia forse che farne.

Ti trascrivo pertanto quella parte della lettera da Venezia che ti si riferisce.

"Quanto alla corrispondenza desiderata, "/e" il mio amico scrivea "/, io non saprei davvero come contentarti, tanto più che avendo tu avuto cura di raccomandarmi qual fu l'indole del giornale, che dovrebbe essere stampato; "/sia detto ~~[illegible]~~ non potea fare avendolo ignorato anch'io/." Se non che qualunque più, mentre davvero non saprei dirtene. Di edilizia, la cominciata demolizione delle fabbriche vicine di San Bortolammeo, la collocazione della statua di Marco Polo, a cui fu destinato il campo di S. Stefano, il nuovo rivestimento delle riflessioni pubbliche, la ristora-

zione della chiesa di S. Lucia ecc. fino ecc. ecc. ecc. ecc. ecc.; delle gente e un parlo che i giornali di qui ecc. ecc. ecc. ecc.

lee bastare per iscrivere una bella lettera.

Delle tue schede, che mi mandai, appena l'ebbi ricevute, al Direttore della Libreria Brigola con una raccomandazione; due ne distribuii a' libraj d'qui; ed una la tenni presso di me, nella intenzione di farla sottoscrivere (come già feci da alcuni miei e miei) e di consegnarla al Libraio Bosisio che sarà aspettato d'un momento all'altro di ritorno.

Mi rallegro teco del tuo bel trionfo: e spero che anche la seguente Carta sarà, come l'oggetto, di più buon gusto e meno vittima della Prima Stampa. E tanto più volentieri me ne rallegro, in quantochè veggo che non ti addormenti sugli allori, non ti affretti a giustificare con nuovi parti la fama ottenuta.

I tuoi congiunti di Lesso, che io ho di visitare fedelmente una volta per settimana, fanno ogni loro di una riflessa della tua chiara immagine. Le figlie, liete di possedere una Stanza consorte, non paiono aver perso della Zitella innata che le circonda, e fanno abbellire Stanze di buon mattino. Non così Augusto, che non

B.C.U 2545

avendo avuta proposizione per la compiutezza della
vita burocratica, non vede l'ora di andarsi a godere
un po' di campagna in città.

Ti ringrazio anche in nome dell'amico Pepa
delle tue cure pe' suoi cari nipotini, de' quali io
spero che il Campagnani gli farà sapere l'uso che
fanno per fare.

Or addio; continua a volerti dell'opera mia
in quanto questa possa esserti utile, fuga riguardi
a fuga fuga; e credi che mi farai cosa gratissima
mente grata ogni qualvolta mi offrirai di ricordarti di me.

Salutami caramente Sandro, e se hai occasione
di vedere o di scrivergli, Cesare Cologna, ed abbimi un
posto di cordialissimo tuo

A. Pisano il 30 dicemb. 57. dell'amico tuo

A. Bono

MS 2545/8

Mio carissimo Ippolito; — La tua lettera
mi trovò a Porto; onde prima di rispondervi ho
dovuto attendere da Venezia le notizie desiderate,
che mi pervennero tardi, e che mi affrettò a
trasmettervi, quantunque io per la loro scarsità
e per la loro tardanza tra non poco sospetto che
fossero.

Vi trascrivo pertanto quella parte della lettera
da Venezia che vi si riferisce.
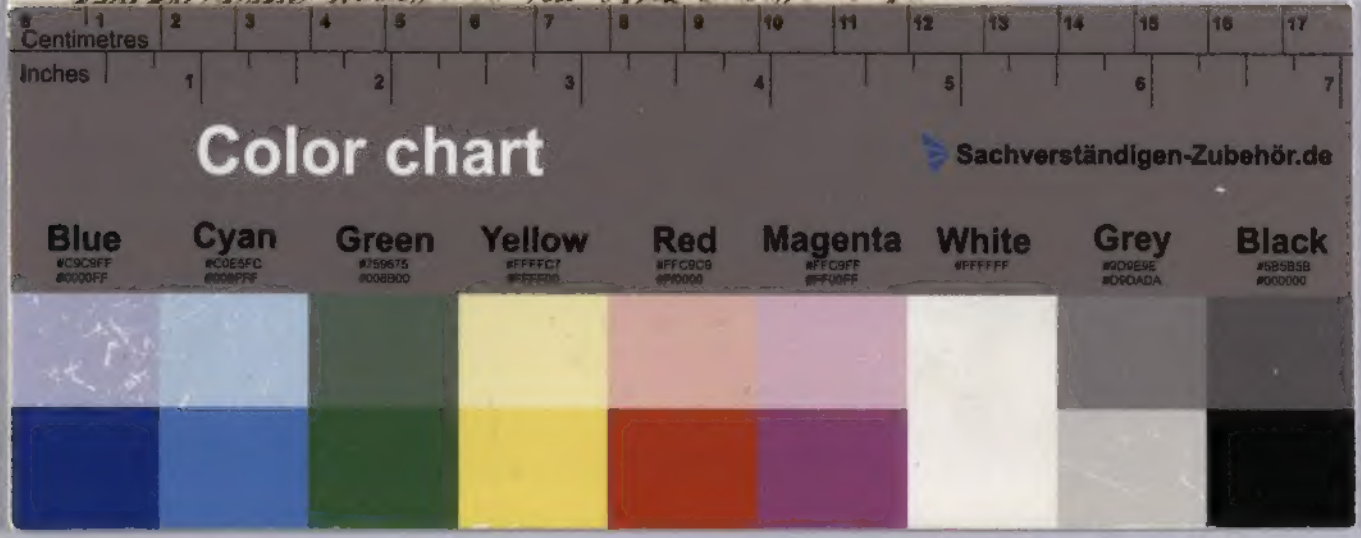
"Quanto alla corrispondenza desiderata, V. il
mio amico scrivemi che scrivesse, io non saprei davvero
come contentarti, tanto più non avendo tra cento cose
di cui occuparmi quasi per l'indole del giornale, che
sarebbe stata nuova." Così dalla mia volta fare